

- Durante julio 2020, se registraron **19.812** pernотaciones a nivel regional, decreciendo **54,7%** en comparación a igual mes de 2019.
- La tasa de ocupación regional en habitaciones fue de **21,6%**, bajando **8,95** puntos porcentuales (pp.) en su comparación interanual.
- El RevPAR<sup>1</sup> fue **\$6.895** a nivel regional, anotando una contracción de **34,1%** en doce meses.
- El ADR<sup>2</sup> regional fue de **\$31.949**, disminuyendo **6,7%** respecto de julio 2019.

### Julio 2020

	Total regional	Var. 12M (%)
<b>Pernотaciones<sup>3</sup></b>		
Total	19.812	-54,7
<b>Llegadas<sup>3</sup></b>		
Total	7.318	-67,6
<b>Estancia media<sup>*</sup></b>		
Total	2,71	39,7
<b>RevPAR</b>		
Total	\$ 6.895	-34,1
<b>ADR</b>		
Total	\$ 31.949	-6,7
	Total regional	Var. 12M (pp.)
<b>Tasa de ocupación en habitaciones<sup>**</sup></b>		
Total	21,6%	-8,95
<b>Tasa de ocupación en plazas<sup>**</sup></b>		
Total	11,7%	-5,38

## Pernотaciones

### Por región

Durante julio de 2020, se registró un total regional de 19.812 pernотaciones en establecimientos de alojamiento turístico, mostrando un decrecimiento interanual de 54,7%. En el período enero-julio 2020, la región bajó 26,2% en este indicador, al compararlo con igual periodo de 2019.

Por su parte, a nivel país, las pernотaciones presentaron una baja interanual de 90,5% en el mes de referencia.

### Evolución pernотaciones a nivel regional

Pernотaciones y variaciones 12 meses (julio 2018 - julio 2020)

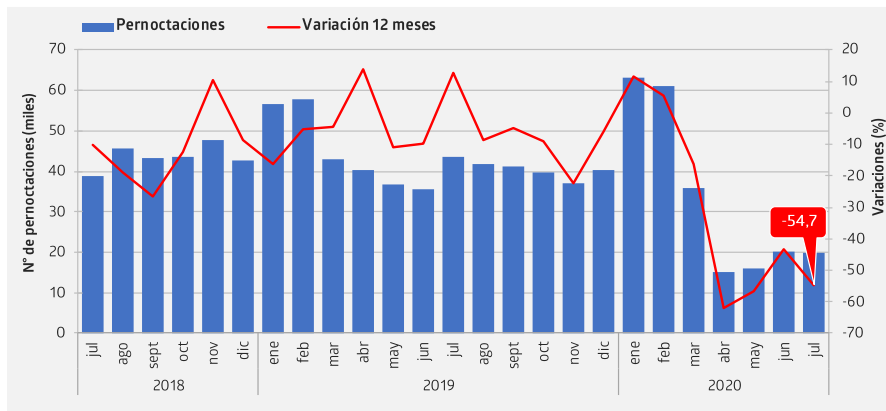

### PERNOCTACIONES SEGÚN REGION / Julio 2020

	Arica y Parinacota	Tarapacá	Antofagasta	Atacama	Coquimbo	Valparaíso	Metropolitana	O'Higgins	Maule	Nuble	Biobío	La Araucanía	Los Ríos	Los Lagos	Aysén	Magallanes
<b>TOTAL</b>	989	25.184	31.639	19.812	16.462	11.876	41.177	4.056	10.709	1.630	12.441	5.718	3.306	18.598	1.248	3.492
<b>VAR. 12M (%)</b>	-97,3	-72,4	-78,9	-54,7	-88,0	-95,1	-95,1	-93,2	-82,6	-97,5	-83,0	-94,6	-94,1	-89,0	-93,9	-91,9

(1) Revenue Per Available Room (RevPAR) corresponde al ingreso promedio por habitación disponible. Se expresa en pesos chilenos corrientes.

(2) Average Daily Rate (ADR) es la tarifa promedio diaria de la unidad de alojamiento ocupada. Se expresa en pesos chilenos corrientes. Para fines analíticos, este indicador es considerado como la tarifa promedio mensual de una unidad de alojamiento ocupada.

(3) En algunos casos, los totales de pernотaciones y llegadas difieren de la suma de los subtotaes, debido al redondeo de cifras contenidas en este boletín.

Nota: Las cifras del mes en análisis son provisionales.

Nota técnica: Debido a que la estimación del porcentaje de establecimientos de alojamiento turístico que cerró de manera total o parcial alcanzó 29,2% a nivel regional, por el impacto de la crisis sanitaria ocasionada por el COVID-19, se produjo un aumento en los coeficientes de variación de las variables, por lo que se publican los datos a nivel de total regional, sin incluir apertura por residencia y destino turístico, y la desagregación por clase solo para el nivel nacional. Para más detalle ver separata técnica "EMAT-Contingencia COVID 19" septiembre de 2020, en <https://www.inec.cl/estadisticas/economia/comercio-servicios-y-turismo/actividad-del-turismo> (apartado de Metodología 2017).

## Llegadas de pasajeros

### Total regional

En julio de 2020 se observó un total regional de llegadas de 7.318 pasajeros a establecimientos de alojamiento turístico, presentando una merma de 67,6% en doce meses.

### Evolución llegadas a nivel regional

Llegadas y variaciones 12 meses (julio 2018 - julio 2020)

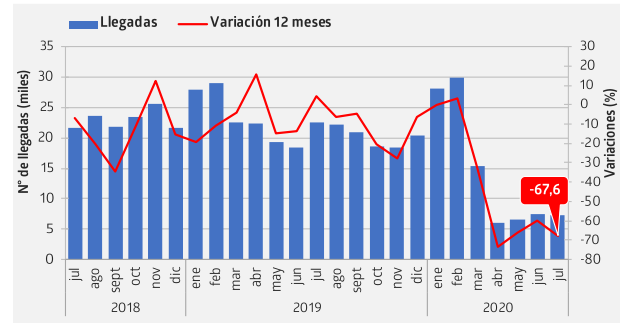

## Tasa de ocupación en habitaciones

### Total regional

Durante el mes de referencia se registró, a nivel regional, una tasa de ocupación en habitaciones<sup>4</sup> de 21,6%, presentando una baja interanual de 8,95 pp.

### Evolución tasa de ocupación a nivel regional

Tasa de ocupación y variaciones 12 meses (julio 2018 - julio 2020)

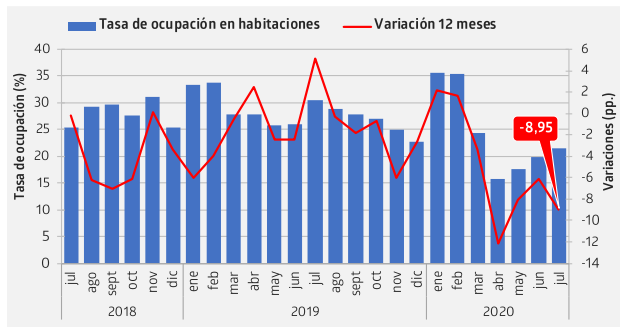

## RevPAR - Ingreso por habitación disponible

### Total regional

Durante julio de 2020, los establecimientos de alojamiento turístico registraron, en promedio, un ingreso de \$6.895 por habitación disponible, presentando un decrecimiento de 34,1% en doce meses<sup>5</sup>.

### Evolución RevPAR a nivel regional

RevPAR y variaciones 12 meses (julio 2018 - julio 2020)

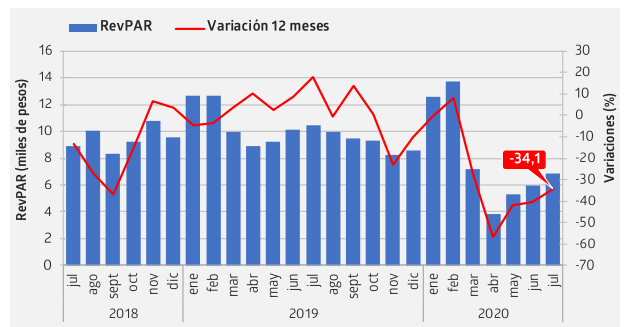

## ADR - Tarifa promedio

### Total regional

En el mes de análisis, los establecimientos de alojamiento turístico presentaron, en promedio, un ADR de \$31.949, decreciendo 6,7% en doce meses<sup>5</sup>.

### Evolución ADR a nivel regional

ADR y variaciones 12 meses (julio 2018 - julio 2020)

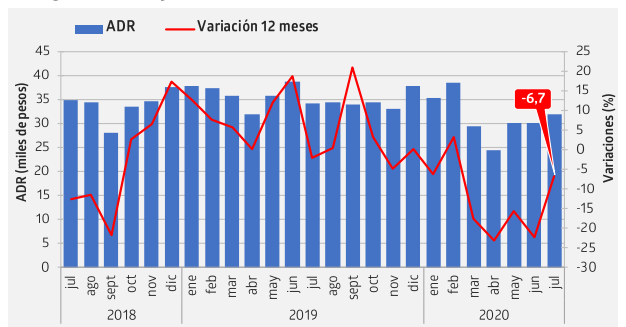

(4) El resultado considera la ocupación de todos los días de funcionamiento (no solo el fin de semana), para la población en estudio.

(5) Las variaciones porcentuales de los indicadores RevPAR y ADR se realizaron a precios corrientes entre los periodos de comparación.

## ■ Desagregación Comunal de los Destinos Turísticos

Nombre destino	Comuna
Copiapó y Ojos del Salado	Copiapó
	Tierra Amarilla
	Diego de Almagro
Pan de Azúcar y Bahía Inglesa - Caldera	Caldera
	Chañaral
Valle del Huasco	Vallenar
	Alto del Carmen
	Freirina
	Huasco

## Glosario

- **Llegadas:** Corresponde al número total de pasajeros que realizan una o más pernoctaciones seguidas en el mismo establecimiento de alojamiento turístico. Se clasifican según su origen de residencia (Chile y Extranjero).
- **Pernoctaciones:** Corresponde al número total de noches que los pasajeros se alojan en un establecimiento, se clasifican según origen de residencia (Chile y Extranjero).
- **Estancia media de pasajeros:** Corresponde a la cantidad de noches que en promedio los pasajeros permanecen en los establecimientos de alojamiento turístico.
- **Tasa de ocupación en habitaciones:** Corresponde al grado de ocupación de las habitaciones disponibles. Se expresa en porcentaje.
- **Tasa de ocupación en plazas:** Corresponde al grado de ocupación de las plazas disponibles. Se expresa en porcentaje.
- **Ingreso por habitación disponible (Revenue Per Available Room, RevPAR):** Mide el rendimiento del ingreso por alojamiento según el total de habitaciones disponibles. Se expresa en pesos chilenos corrientes.
- **Tarifa promedio (Average Daily Rate, ADR):** Estimación del precio promedio por habitación. Se expresa en pesos chilenos corrientes.

Instituto Nacional de Estadísticas

Chacabuco N° 546, Piso 1, Of. 13-14, Copiapó, Chile

Teléfonos: (56) 23246 2300/2308

Correo electrónico: [region.atacama@ine.cl](mailto:region.atacama@ine.cl) - [www.ineatacama.cl](http://www.ineatacama.cl)

